臺灣日日新報 (土曜日) 第一万三千三百二十六號 昭和十二年五月一日 (可認物便郵遞第三種郵便物認可) (明治卅一年五月九日第三種郵便物認可) (原稿配達) (第二版)

No. 132530

臺灣日日新報 夕刊 四月三十日 購讀料 一部 一個月 夕刊共 貳拾錢 定價 佐々木 入行 臺北市榮町三丁目四番地 臺灣日日新報社 所行

天皇陛下、靖國神社に御參拜

國民審判の來る日

全國一齊にけさ投票開始

夕刻六時に終了

【東京三十日發】わが憲政史上最初の解散のあとを承けて總選擧は三十日に行はれることとなつた、即ち一ヶ月に亙り全國を擧げて展開された政戰も終了し、愈々國民の審判を決する國民最後の日は遂に來た！　總上投票の行はれた地區數は三四區を除いて八百十四名の候補者に對する全國一千六百四十一万の有權者が國民として嚴正なる一票を投ずべき時が來たのである、投票は同日午後六時終了を告げるが、その結果は三十日の投票終了後直ちに開票される筈で全國一齊に明瞭された、投票を終つた選擧區は東京、大阪、京都、神奈川、兵庫、埼玉、千葉、茨城、愛知、福島、靜岡、和歌山各縣の一部を除いて一日には栃木、群馬、岐阜、三重、滋賀、奈良、和歌山、鳥取、岡山、廣島、山口、香川、愛媛、福岡、佐賀の二十二縣七十區の選擧が行はれて茲に二六一名の當選者を出すのであるが、特に注目されるのは東京一區の選擧で、又當日弘前市長選擧、宮崎縣、鹿兒島縣全部、沖繩縣、北海道全部の一旦拜辭したが特に前官禮遇を賜ふに當つたものに對し內閣總辭職の際は前官禮遇を與ふることが從來慣例となつてゐたのであるが、今回米田氏の場合に限り特に前官の禮遇を贈つた岡田首相、介氏は二・二六事件の責任を痛感し總辭職を決意するに至つたもので、又當日弘前市長選擧にあつて今日に至つたもので、又當日弘前市長選擧にあつて今日に至つたもので、又當日弘前市長選擧にあつて今日に

建功神社の例祭

けふ嚴かに執行さる

一般の參拜引きも切らず

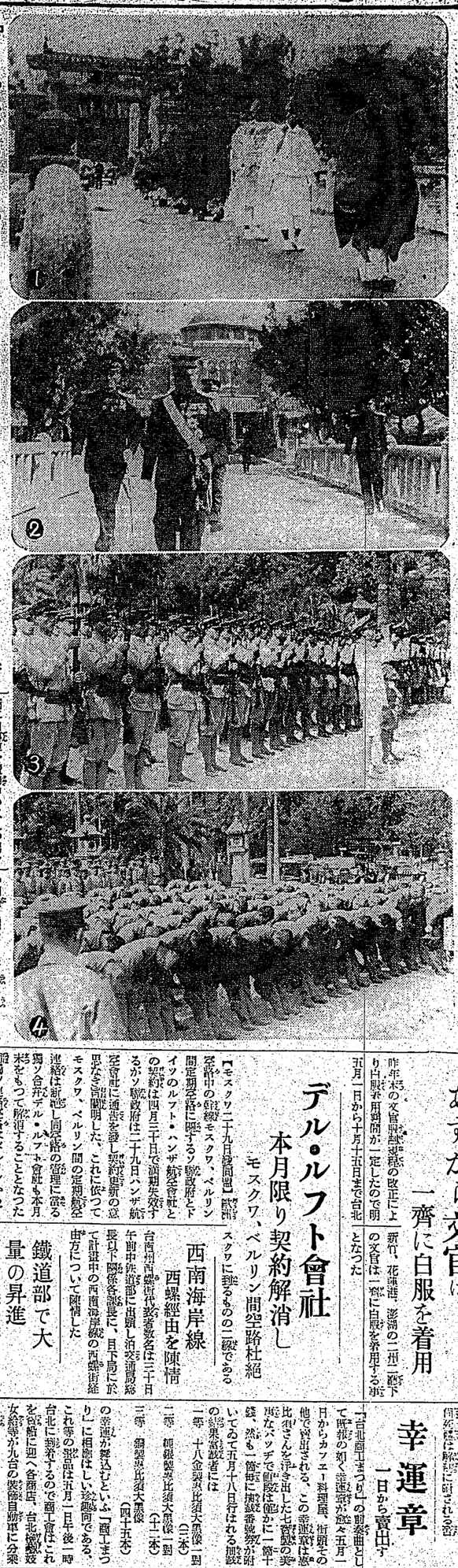

建功神社の例祭（1）階段に供進使奈岡總務長官の參入（2）參拜の小林總督（3）警察官の捧銃（4）參拜の第一聯隊兵士

島部尊の大祭――建功神社例祭は昨朝映ゆる同社大前に於て三十日午前八時から嚴かに執行された、此日早朝より總督府内は隅なく掃除され午前七時四十五分、參列の小林總督は中村秘書官を隨へ（伊東司令官は濱田秘書官を隨へ）それ〳〵參入其他悌原部大總長、岩松守備隊司令官、松木台灣軍參謀長以下文武官民有力者二百餘名、山中總督、小山鐵道部長、師以下道廳約三百餘名夫々所定の席に着き、同五十分警備供進使奈岡總務長官は須田文書課長、三宅試を即後に隨へ表玄關正面に整列して總督を正して嚴々と神殿の先導にて參入するや、嚴肅なる祭典の再開れ一同起立參拜の後に祭主御靈を開き、神饌を供す次いで祭主勅使を奏し、御幣物を奉り、續供進使勅使を奏し、一同參拜次いで勅使供進使玉串を奉りて拜禮之に續いて小林總督、伊東司令官夫々玉串を奉りて拜禮、次いで山中總督、遺族を代表して玉串を奉りて拜禮し西參集所參列遺族一同列拜、文官總代悌原部大總長、武官總代岩松守備隊司令官、民間總代松木電力社長、隈次玉串奉奠し東參集所參列の文武官民一同列拜終つて祭主の玉串奉奠あり次で御幣物を撤し奏樂裡に御扉を閉ぢ九時一應退りなく式を終り式後遺族一同は市バス乘車場、円山物物園無料入場券、供物等を頒たれ、退出したが、當日は午前八時半頃から、步兵、騎兵、山砲兵聯隊、憲兵隊、警察署、各學校、小公學校、郷軍其他各種團體の參拜、自由參拜引きも切らず非常な盛況であつた

各地の遙拜式

【基隆電話】基隆市にかける建功神社祭遙拜式は昨日午前八時から基隆神社境内に特に設けられた拜殿前に於て川添市尹高橋參事長を始め官民代表者及び基隆要塞參列の下に海軍旭日章の手により嚴かに執行され同八時四十分終了したが非常な盛況であつた、午後一時から第百連隊の戰病歿者を祀る二十人會の祭典が在鄉軍人總合分會の手により執行されたが、重砲兵聯隊長、中女學校、小公學校、各種團體を始め官民代表多數の參列があつて賑つた、此の日基隆は久しぶりの移らしい祭日で午後からは相撲、少年野球等の頗る盛興もあり市民の參拜引きも切らず非常に賑つた

二人組の泥棒

二十九日午後八時新起町某古物商に自轉車を買拂中の二人の男を南警察署、李、吳三刑事が取調べた結果七堵郡内湖庄二九林冬運（二）及び孰止街新山四八屋明德（二）なる二人組泥棒で基隆中學校務所の格子戸を破つて侵入し現金其他の物品を盜み出した外基隆市内の各所から自轉車を盜み、鉄工所から鉄類を取り出し台北に持つて來て賣却して居たこと判明

十三、十六兩驅逐隊

基隆を出港

【基隆電話】基隆入港中であつた第九水雷艇隊中の第十三、第十六兩驅逐艦の四艦は三十日午前十時半一路任地へ向つて出港したが此の間終に何等の擧なく無事に任地に着いた

高雄警察官濱職事件

最終公判開かる

四名に對し判決言渡

【高雄電話】高雄警察官濱職事件最終公判――

△高雄州刑事課關係

元巡査部長　田中譽作(61)

元巡査　李金水(38)

△高雄署關係

元巡査　林標(38)

元巡査　陳連長(38)

四被告に係る恐喝並に收賄被告事件判決言渡しは三十日午前九時より台南地方法院に於て野坡年長、夫々玉串を奉りて拜禮、次いで山田文書課長、三宅試を即後に隨へ表玄關正面に整列して總督を正して嚴々と神殿の先導にて參入するや、嚴肅なる祭典の再開れ一同起立參拜の後に祭主御靈を開き、神饌を供す次いで祭主勅使を奏し、御幣物を奉り、續供進使勅使を奏し、一同參拜次いで勅使供進使玉串を奉りて拜禮之に續いて小林總督、伊東司令官夫々玉串を奉りて拜禮、次いで山中總督、遺族を代表して玉串を奉りて拜禮し西參集所參列遺族一同列拜、文官總代悌原部大總長、武官總代岩松守備隊司令官、民間總代松木電力社長、隈次玉串奉奠し東參集所參列の文武官民一同列拜終つて祭主の玉串奉奠あり次で御幣物を撤し奏樂裡に御扉を閉ぢ九時一應退りなく式を終り式後遺族一同は市バス乘車場、円山物物園無料入場券、供物等を頒たれ、退出したが、當日は午前八時半頃から、步兵、騎兵、山砲兵聯隊、憲兵隊、警察署、各學校、小公學校、郷軍其他各種團體の參拜、自由參拜引きも切らず非常な盛況であつた

新竹

【新竹電話】新竹市では二十日午前十時より赤嘴知事始め市内官民學校生徒參拜三百名公會堂に參集し建功神社祭遙拜式を行つた

二人がかりで毆り殺す

三十日午前七時半頃、鹿港林庄七張三八六、台車夫、理人夫、林方子（二）は同じく一八八台車後押人夫、高歐（二）と七張五〇番地先の道路上で些細の事より口論しそこへ林の兄林金七（二）が飛び込み台車後押棒を取つて二人がかりで高を毆りつけた所、高は卒倒しそのまま未だ絶命、更には直ちに遺族に引渡された

バガス倉庫の火災

燒却跡不始末が原因

損害高は約五萬圓

【新竹電話】新竹廳轄竹南一場橋內台灣興業所有バガス倉庫火災はその後の調査の結果二十日午前六時三十分頃燃え始め丁場長及び附近の人々が驚ろき消火に努めた結果二十日午前六時三十分頃燃え盡く鎭火した、出火原因は那須調査課吹野司法主任係で取調べを行つた結果、同一場職工木雜台南州東石郡布袋庄過溝子陳優（二）が昨年の收穫期に際し倉庫内に殘存せるバガス五萬圓（一万八千七百五十円、破碎燃料四千七百八（二万五千四百二十九円、倉庫六棟（二万五千円）計四万五千百七十九円（賠償は嚴重に絞燒するバガス倉庫）

基隆の市營バス

愈よ一日から開業

十五日盛大な祝賀會

【基隆電話】基隆の市營バスは愈の通りで去る一日營業より華々しく開業されることとなりバス係には其の後何に何時されてるが路線及び料金は豫想通り全市の隅々に行き渡へるみにため五圓、三圓の二つの回數券を發てるた今年からこれ以外に大人用

あすから文官は一齊に白服を着用

昨年來の文官服制改正により四月一日から着用の筈であつたが、新官、任命進、澎湖の二廳下の文官は一齊に白服を着用する旨となつた

デル・ルフト會社

本月限り契約解消し

モスクワ、ベルリン間空路杜絶

【モスクワ二十九日發同盟】歐洲各國中の唯一の線モスクワ、ベルリン間定期空路に關するソ聯政府とドイツのルフト・ハンザ航空會社との契約は四月三十日で滿期失效するがソ聯政府は二十九日ハンザ航空會社に通告を發し契約更新の意思なき旨聲明した、これに依つてモスクワ、ベルリン間の定期航空連絡は斷絶し同空路の管理に當る獨ソ合辦デル・ルフト會社も本月末をもつて解消することとなつた

獨ソ連絡空路はベルリンからダンチヒ、ケーニヒスベルグ、コヴノ、リガ、クリンを經てレニングラードに到るものとコヴノからモスクワに到るものの二線である

西南海岸線

西螺經由を陳情

台南州西螺選出代議者數名は三十日午前中鉄道部に出頭し消交通局縱長以下關係各課長に、且下局に於て計畫中の西南海岸線の西螺街經由方について陳情した

鐵道部で大量の昇進

鉄道部では先般の大整理のあと始としてさきに實施四十五名の任官を發令したが更に授手二十三名の任官を三十日つけ發令した、なお本年度中に屬員に昇進せしむべき運轉關係四百五十名のうち百三十名は同じく三十日發令された

幸運章

一日から賣出す

「台北龍工まつり」の副產物として評判の高い幸運章が愈々五月一日からカフエー料理屋、衛源その他で賣出される、この幸運章は遊客の胸に賣出される、この幸運章は遊客の胸に賣出されるこの七寶燒の美麗なバッヂで直徑は僅かに一寸十錢、然も一箇毎に抽籤番號が附いてゐて五月十八日行はれる抽籤の結果當籤者には一等　十八金製眞比須大黑像（二本）二等　銀製眞比須大黑像（十二本）三等　銅製眞比須大黑像（四十五本）の幸運が舞込むといふ「商工まつり」に相應はしい珍趣向である、これ等の景品は五月一日午後一時台北に到着するので商工會はこれを會館に迎へ各商店、台北觀光協會等に分配し當籤者を發表して午後一時二十分台北稚松公園内に於て盛大な抽籤會を開催し、大稻埕、南門等市内を隈なく練り廻り幸運を全市に撒つくべく大デモを實行することになつてゐる

臺北二高女バザー　台北第二高女學友會主催の一昨年九月度バザーは五月一、二日の兩日間校内に於て盛大に開催されるが、其の收益は五月五日午後一時十分台北驛着の第十一列車にて歸台する卒業生の手藝品其の他學校關係の物品を滿載した貨車一輛が同驛に到着する筈で、學校當局では之が到着を待ち兼ねてゐる

臺日案內

書籍　新刊常用語辭典（定價何圓）臺北市榮町壹丁目　新高堂書店

醫院　性病科永吉病院　臺北市榮町壹丁目　大原齒科醫院　臺北市榮町壹丁目前

寫眞　8ミリ天然色フヰルム　コダクローム　着荷次第現像　臺北京町　南光寫眞館

料理屋　大祭向き御進物　宴會大勉強　魚文

料理仕出し辨當　本家　電話番號四〇五番

金融　商品券債券　金融證券　臺北市榮町八丁目　即時立替　旭屋

藥種商　喘息にワンカ（服んで直ぐ效く）　即效元祭田樂子　月賦販賣　月やく（發汗なく服藥二日目より發汗）　和田明藥分院

紙文房具　優美扇子新荷着　エビヤ文具店

雜件

タオル浦團村井商行　小供大人各種各樣澤山

ヘンプハット村井　各流行各時型各種着備

風呂敷タオル　村井行　御物好適品評判品

平戸の摺味噌　風味の良い

玄米精乳と牛乳　一等牌金牌受賞　長命軒

軍犬仔　犬舍低地鉄筋改良最良有名北海道若犬一ノ二頭用大賣會

バイオリン尺八　通信教授、ギター、マンドリン、ハーモニカ三味線、以上各科規則速進早習　福岡市中島式大日本家庭音樂會

尿の病の　長倉波尿煎　胃臟・膀胱・尿道一切秘藥五十種　皇漢藥　◇小便近く尿のニゴリ尿時痛み、血尿、殘尿も殘る腰で氣持惡い　◇尿量少く色濃く、尿に蛋白や血球混り出難き、尿道狹窄も尿道炎も、尿性林炎等に適效す　十日分一圓　廿日分二圓　大阪南區日本橋五丁目　長倉製藥所　臺北市榮町三ノ五五番

御會葬御禮　椎名力之助　椎名廣喜

日本一の大鯉幟

けふから新公園にお目見え

日本一の大鯉幟は二十九日から新公園をたてることとなり三十日第十八場りで長さ九間、幅廻り四間、口の圓に三尺といふ大きな鯉幟と長さ九間のぼり、最も九間の鯉三つをたてた、紅白の布で巻いた鯉の高さ八十尺、場所は新公園

秩父宮同妃兩殿下

アスター氏を御訪問

アスター氏の邸宅に成らられ午餐を共にさせられたアスター氏は兩同字の旧友がたに御往事時代の御懐しい思出は盡きず話題々々御物語りなされたと承はる

【ロンドン二十九日發同盟】秩父宮同妃兩殿下には二十九日午前部屋大使館に於ける天長節祝賀式後一旦御宿舍に御帰邸、午後一時二十分再びホテルを御發

【東京二十日發本社特電】例の艦艇の後をうけて嚴肅された政戰三役、軍部總決算の三十日は逐に來た、氣遣はれた天氣も南東の風吹けたり止んだりといふ絶好の投票日和で兩常連者とはいひながら市内各投票所は早朝より人の列だ、第五區淺谷第九投票所の原宿二丁目役場では投票箱を前に投票用紙引換券を渡す役員さんが早朝から詰めかけて物々しい警戒だ、午前七時十分リンカーン三七五八號から降りたモーニング姿の吉ソフトの首相は中村秘書官を伴ひ人の列を縫つてまつすぐ投票所へ――

肅選總決算に際し

林首相も清き一票

午前七時十分早くも投票所へ

「首相は國分お早いですね」と聲をきかぬ内に、投票箱に入つた首相は自ら受付の係員に投票用紙引換券を渡して投票所の裏口から出て行つた、首相は五月一日から十五日まで台北一の大鯉幟にデビユー、台北市民の圓に三尺といふ大きな鯉幟と長さ九間のぼり、最も九間の鯉三つをたてた、紅白の布で巻いた鯉の高さ八十尺、場所は新公園

判決

懲役一年二月　田中譽作

但未決拘留百五十月通算

追徵金一千二百二十八円二十七錢

懲役十月　李金水

但未決拘留百五十月通算

追徵金七百六十七円八十九錢

懲役一年六月　林標

但未決拘留百五十月通算

追徵金三千三百十一円四十六錢

懲役八月、執行猶豫二年　陳連長

但未決拘留百五十月通算

追徵金二百五十三円七十四錢

基隆の市營バス

愈よ一日から開業

十五日盛大な祝賀會

【基隆電話】基隆の市營バスは愈の通りで去る一日營業より華々しく開業されることとなりバス係には其の後何に何時されてるが路線及び料金は豫想通り全市の隅々に行き渡へるみにため五圓、三圓の二つの回數券を發てるた今年からこれ以外に大人用

今晩の映画

◉國際館　來十二時半上映
台日發聲ニュース　パラマウント漫畫　うそ倶樂部　ショウボート

◉芳乃館　來十二時半上映
妖炎　蒼鷺　台日發聲ニュース　町内の看板娘　門松秘帖

◉大世界館　來十二時半上映
男の世界　台日發聲ニュース　愛べかりず君本パラマウント漫畫　白井権八

◉新世界館　來十二時半上映
愛の一生　後篇　男性美　最後の對電兵　第廿八回　珠の頸飾

◉タイゲキ　來十一時半上映
兇弾　白蛇珠狀　台日發聲ニュース　十万弗三手箱　丸髷油戰記

台北地方　北西の和風時後雨　北部　北の和風時後雨　東部　北の和風時後雨　西部　北の和風時後雨

あすの天氣

山（來航）雨　西海岸か一日　丸　未明基隆着　よ　の豫定（非　り　日著無電）

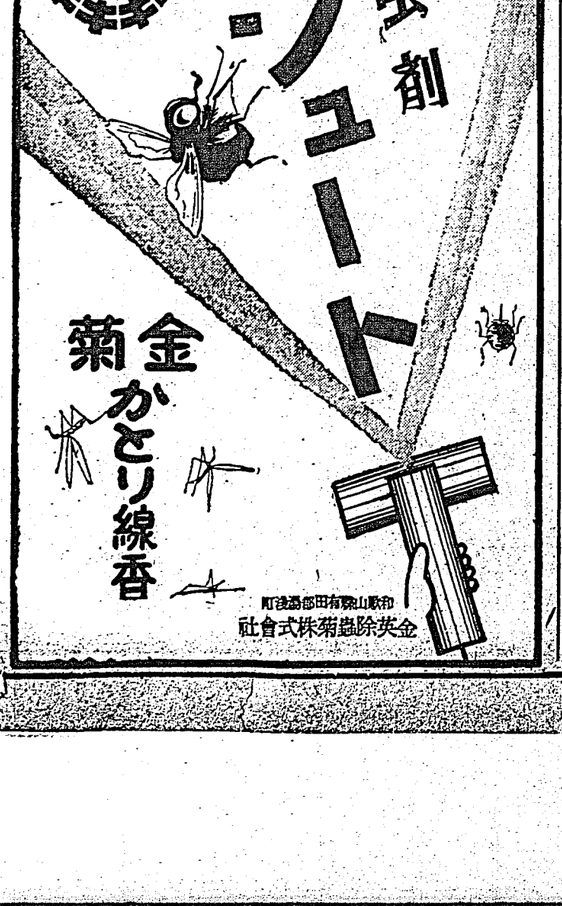

（第三種郵便物認可）

【ロンドン二十九日發同盟】英女皇陛下には三十九日午前帝國大使館に於ける天長節祝賀式後と午餐會に御臨席、午後一時二十分再びホテルを御發

アスター氏の邸宅に成長せられ年齢を共にせられたアスター氏は御同窓の御友だけに御在学時代の御思い出話は盡きず感々御物語りなされた旅はる程なく總督に御重任になり御。

家庭と婦人

玄關へ鯉幟や吹流し

大空にカラカラとまはる矢車、悠々泳ぐ鯉幟一戸外飾として壯大さはよいが取扱や保存がもつと考慮されました（當時は全國にて「文化鯉幟」「文化吹流し」が

炬火は燃ゆ（上）

醫學博士　正木不如丘

……職業の中を、醫の職も爽かすに、炬火を持ちあるく職は醫職である……

此言葉は醫と酒落とのカクテルである。實際すべての宣傳をしようとする時には、炬火をともして歩くのが、最も效果的であるが、職業のうちに、時代遅れの長い歴をはやして居るものがあると、その歴は炬火の炎で燒けるかもしれない。と云つて炬火を持ちあるくのを遠慮してばかりは居られない場合がある。

私は「結核豫防デー」に際して、結核撲滅の炬火に火を点じたのである。從つて御迷惑ながら、貴下の歴を燒くかも知れないが、然しそれは微小なる些事であつて、決して惡意のある意圖的の燒事でないのを諒とせられたい。

——△▽——

結核が結核の原因であり、結核が傳染病である點は間違ひない事實であるが、結核の撲滅は決して出來ない。

結核を此地球上から消失させようとする努力は、凡そ結核撲滅中最愚劣な方法であるから私が云ふと、大方諸のあつくなる筈者かあるやうだ。

結核が此世からなくなれば結核菌がなくなるのは事實であつて、決して惡意のある意圖的の燒事でないのを諒とせられたい。

——△▽——

結核が結核の原因であり、結核が傳染病である點は間違ひない事實であるが、結核の撲滅は決して出來ない。

結核を此地球上から消失させようとする努力は、凡そ結核撲滅中最愚劣な方法であるから私が云ふと、大方諸のあつくなる筈者かあるやうだ。

結核が此世からなくなれば結核菌がなくなるのは事實であつて、決して惡意のある意圖的の燒事でないのを諒とせられたい。

——△▽——

結核菌を體外へ出すのは、喀痰、喀血、咽頭潰瘍、腸結核、腎結核、骨關節結核、皮膚結核、淋巴腺結核、子宮膣結核、睾丸結核、乳腺結核、膀胱結核、喉頭結核、肺結核等であるが、其の中で最も多いのは肺結核である。

肺結核患者は、咳嗽、喀痰、喀血、胸痛、呼吸困難、發熱、盜汗、食慾不振、體重減少、貧血、衰弱、月經不順、神經過敏、神經衰弱、ヒステリー、憂鬱症、自殺症、精神病等の症狀を呈するが、其の中で最も多いのは

曉星雙紙 (51)

(承前)

田中貢太郎作
河野通勢畫

象の鼻 (二)

龍助は錢形六郎に誘いて深川の百川樓へ往った。其處は天保年間に一度燒られた有名樓の一つであったが、その比はまた旧に復して座はつてゐた。

空に月があつて冷いへの行燈の影は、その月の光にぼかされてゐた。其處は一方が御園になつてゐた。龍助は一度來た事があるので街の景色を覺えてゐた。六郎は龍助のかげからちらと見た。

「おい、姐さん」

龍助は膳を持つて往つた。

「へい」

「今晩は、儂に考へがある、どんな事があつても、びくびくしちやいけねえぞ」

「へい」

「おめへも、錢形になりたけれや、へた物を片手にぶらさげながら良い声で謡つてゐた。

「人に話せば、わたしの恥とおまへの浮氣をひつかくし」

六郎は都々逸の濱節をちらと見ながら白い歯を見せた。

「どうだ、彼の都々逸の文句のやうに、人に話せば、わたしの恥と思つてゐるのか、嬶だな、そんな事でどうなるか」

六郎は袖口で一ぱい口をつけてゐるので、良い氣もちになつてゐたが、龍助は岡引が心配であるからに出せなかつた。

「なに愛女と同伴に歩いてて醜い目に逢つたのです」

「龍助か」

「へえ」

「どうだ、云つてみな」

「年増なのだ」

「二十五六だ」

「なに、佳いなで三十五六、そいたる年増の腦の悪つた奴だな、それが、おめへを可愛がつてくれたか」

龍助は赧くなつた。

「そんな事はねえ、乾兒になつてたのだ」

「それぢや、假父があつたのか」

「無いのだ」

「それぢややつぱり、おめへを可愛がつてたな、奢いぜ、年増の三十五六、脂の乘つた女に可愛がられたか、おめへは錢外聞におけない男だな」

龍助は赧くなつた。

「それで、その女の方はどうしたのだ」

「殺られたのだ」

「よしそれぢや、今晩、その年増に似た女を可愛してやるぞ」

「へい」

六郎は龍助を連れて入つた。右側の茶店になつて、十四五人の娘が賑しく坐つてゐた。六郎はそれに眼もくれないで龍助を促して二階へあがつた。間もなく二人傍へ二人の酌婦が來た。

赤外線寫眞は～～効果的だが難しい～～

◇然しながら赤外線乾板を使用する場合、台湾ではこれから先き初夏から風景にかけてはその操作になりません、とにかく台湾の夏季に於ける赤外線乾板使用の問題は風景門家の間でも研究中の未知数的なテーマであると云つても過言ではありますまい……

◇赤外線のことを述べましたから序に申上げますが、前に述べた赤外線乾板やフイルムは、木村、金賞、エポナイト等を製造する感光乳剤に直ぐ感光してしまひますから、赤外線の乾板なりフイルムなりを撮影する場合は特別に感光しない限り撮影する前に感光し現像して見ると驚くでもない失敗作となつて現はれます、特に風景や、初夏でも太陽光線の強い日中の撮影に普通の木製の取枠を取付けた赤外線乾板は全く安全性なくまた絶對に駄目だと云つて差支へありません、とにかく台湾の夏季に於ける赤外線乾板使用の問題は風景門家の間でも研究中の未知数的なテーマであると云つても過言ではありますまい……

◇赤外線のことを述べましたから序に申上げますが、前に述べた赤外線乾板やフイルムは、木村、金賞、エポナイト等を製造する感光乳剤に直ぐ感光してしまひますから、赤外線の乾板なりフイルムなりを撮影する場合は特別に感光し現像して見ると驚くでもない失敗作となつて現はれます、特に風景や、初夏でも太陽光線の強い日中の撮影に普通の木製の取枠を取付けた赤外線乾板は全く安全性なくまた絶對に駄目だと云つて差支へありません、とにかく台湾の夏季に於ける赤外線乾板使用の問題は風景門家の間でも研究中の未知数的なテーマであると云つても過言ではありますまい……

カナ文字ニュース

△三十日ハ 建功神社ノ オ祭ナノデ 午前八時カラ 嚴ナ 祭典ガ 行ハレマシタイロイロノ 奉納催物ガアリ 一日中 ニギヤカデシタ

△佐世保鎮守府デハ 佐世保ト 屏東トノアヒダデ 海軍ノ 飛行演習ヲ 行フコトニナリ 艦上機 三十六機、水上機六機ガ 五月十二日カラ 屏東ニ 飛ンデキマス

「年增は、閥婦か、それとも揚巻のやうな佳い女か、どうせおめへと歩くやうな女なら閥婦だらう」

龍助は赧であつた。

「佳い女だ」

「佳い女だ」

「さうだ、それでただの女ぢやねえのだ」

「殺級位だ」

「俺のける術をよく覺えときな、家の大将も、飯島で眼ひきつた時をするが、あれで、まだ佛心があるが、俺はそんな物は持ちあはされねえぞ」

「へい」

「おめへも田舍で何かやつたと云ようぢやねえか、何をやつた」

龍助はちよつと困つた。二人伴れの濱節が千鳥圖で向ふから來たが、その一人は縞りの手拭で鉢りませんが、一艘に所謂水も滴るばかり鮮かな肯姿の婦人を乘せる場合には、その背景となるものが要求され、その背景となるものが要求され、また時には背景を持つた建物であるとを問はず、一艘にその場合は逆光を利用すると非常に面白いものが出來ます、それから又背景、若葉を建面の樹蔭上に採り入れる事も出來ます、例へばある建物とか街上を覗く場合に窓を背くて眼一つもなく何等風情を添かすべきものがないところでもカメラの向け樣

◇然しながら赤外線乾板を使用する場合、台湾ではこれから先き初夏から風景にかけてはその操作になりません、とにかく台湾の夏季に於ける赤外線乾板使用の問題は風景門家の間でも研究中の未知数的なテーマであると云つても過言ではありますまい……

◇赤外線のことを述べましたから序に申上げますが、前に述べた赤外線乾板やフイルムは、木村、金賞、エポナイト等を製造する感光乳剤に直ぐ感光してしまひますから、赤外線の乾板なりフイルムなりを撮影する場合は特別に感光し現像して見ると驚くでもない失敗作となつて現はれます、特に風景や、初夏でも太陽光線の強い日中の撮影に普通の木製の取枠を取付けた赤外線乾板は全く安全性なくまた絶對に駄目だと云つて差支へありません、とにかく台湾の夏季に於ける赤外線乾板使用の問題は風景門家の間でも研究中の未知数的なテーマであると云つても過言ではありますまい……

◇餘これは赤外線の場合ではありますが、前に述べた赤外線乾板やフイルムは、木村、金賞、エポナイト等を製造する感光乳剤に直ぐ感光してしまひますから、赤外線の乾板なりフイルムなりを撮影する場合は特別に感光し現像して見ると驚くでもない失敗作となつて現はれます、特に風景や、初夏でも太陽光線の強い日中の撮影に普通の木製の取枠を取付けた赤外線乾板は全く安全性なくまた絶對に駄目だと云つて差支へありません、とにかく台湾の夏季に於ける赤外線乾板使用の問題は風景門家の間でも研究中の未知数的なテーマであると云つても過言ではありますまい……

◇餘これは赤外線の場合ではありますが、前に述べた赤外線乾板やフイルムは、木村、金賞、エポナイト等を製造する感光乳剤に直ぐ感光してしまひますから、赤外線の乾板なりフイルムなりを撮影する場合は特別に感光し現像して見ると驚くでもない失敗作となつて現はれます、特に風景や、初夏でも太陽光線の強い日中の撮影に普通の木製の取枠を取付けた赤外線乾板は全く安全性なくまた絶對に駄目だと云つて差支へありません、とにかく台湾の夏季に於ける赤外線乾板使用の問題は風景門家の間でも研究中の未知数的なテーマであると云つても過言ではありますまい……

メガホン塔

▲八雲艦上攻撃機の命名は天長地久と決定された由不敬に當らざるか台南州二等水見を問ふ（国際明放七）▲佐藤に對して脫帽せぬ本島人に注意よ（大武聞氏）▲廿八日夜臺南児玉町出にて金側腕時計お拾ひの方（御禮を呈す（児玉町三ノ八加藤）▲最近下水の上の鉄板、水道のカラン等頻々として盜む者あり當局と協後九時以後は屑拾を禁じて下さい（警察部）▲三月廿日嘉義市中市にて老婦を帶り御世話下さいました廿五歳くらゐの男兒生へ厚く御禮申上げます（温情感交の如く御貸す）（警田警察署長への記念品贈つて頂戴いたしませう（一高女同窓生代表）

潮汐

（六月一日）

	滿潮		干潮	
	前後	後前	後前	後前
基隆	一・三五	二・〇五	七・一五	七・四〇
淡水	十・一〇	十・三〇	二・二〇	二・四五
安平	十・一〇	十・三〇	二・二〇	二・四五
高雄	十・一〇	十・三〇	二・二〇	二・四五

デイトリツヒ第一位

◇……聖林スターの個性較べ

美貌がスターの第一條件とされたのはもう一昔も前の話、今では個性（パーソナリテイ）が大スターへの登龍門として重されてゐます、目でも鼻でも手でもそこにはつきりした個性を賄へてゐる人がスターになる可能性が多い訳です、然し個性があつても只それだけではスターの中なる資です、その個性を生かすことによつて初めてスターの上なる者と云ひませう、聖林切つてのボーレート專門家ジンカン・グレイソン氏はマルレネ・デイトリツヒを個性美の第一位にあげ、彼女は容姿と手と足と自分の持つ個性を最巧みに發揮してゐる立派なスターだと讃歎し、次にルビー・キーラーの目と足、オリヴア・デ・ハヴイランドの顏と目を擧げてゐます、氏は又女性の個性美を表、顏、目、手、足の五種類に分けそれに當てるスターを左の如く擧げてゐますが、さて皆さん！貴女は何點に個性をお持ちですか？「あたしなんか」と謙遜してゐる方も「おかアしくつて」と仰言る女性許りも、せいぜい一個性だけは生かそうではありませんか

◇柔…マルレネ・デイトリツヒ、ジヨン・ブロンデル、キヤロル・ロムバード、ジーン・ハーロウ、

◇二十世紀フオックス社の配給下に英國で撮影色調畫「曉の聖」に主演したアナベラは今度フオックス本社に招かれて渡米し映畫で活躍する筈となつた、尚「禁男の家」で主要な役を演じたエルシー・フアガルもフオックスに招かれた

◇ユナイト社サミユル・ゴールドウヰン、ダグラス・フエアバンクス、撮影作品『マルコ・ポーロ』に出演中のゲイリー・クーパーは更にゴールドウヰン・プロで新作「大陸の接吻」に主演する、これはレオ・マツケリイ、フランク・B・アダムスの原作をフシデリック・ロンスデルが脚色したもので監督は未定だが配役には既に主演作品は「大陸の接吻」「マルコ・ポーロ」の外「マニラの反乱」が發表されてゐる

◇パラマウント社のクローデツト・コルベールは今度ジヨン・クロムウエル監督の下に「ミミ」を撮影する豫定

◇ユニバーサル社ではボリス・カーロフ、ベラ・ルゴシ、ジーン・パーカー、ルピー・キーラー、ジーン・ハーロウ、ジーン・ハーロウ（本號表紙はディトリツヒ）

臺灣日日新報
本社　日刊夕刊共十二頁
東京支局　東京市麹町區有樂町一丁目一番地　電話有樂(59)一一一一番
大阪支局　大阪市北區堂島中一丁目三十番地　電話北(36)一一一一番
臺北本社　臺北市榮町四丁目一番地　電話(代表)三一八〇〇番
臺中支局　臺中市末廣町二丁目一番地　電話三一八〇〇番
臺南支局　臺南市末廣町二丁目一番地　電話三一八〇〇番
高雄支局　高雄市新濱町一番地　電話三一八〇〇番
花蓮港支局　花蓮港街北三番地　電話三一八〇〇番
臺東支局　臺東街新生町一番地　電話三一八〇〇番
定價　本紙一部五錢・一ヶ月前金壹圓八拾錢・六ヶ月同七圓五拾錢・壹ヶ年同拾四圓五拾錢　日本郵船內及支那地方各四圓五拾錢
廣告　普通一行十五字以內壹圓・一行增貳圓五拾錢　特別一行增參圓五拾錢　廣告料前金

座談會寫眞大講座

スグ解かる内容 スグ買へる値段

名寫眞に早わかり講座出つ！

初學者指導の第一人者鈴木先生が長年に亘る寫眞生活の貴い體驗に基き、寫眞家として是非とも必要な科目だけを選び、面白く寫眞を樂しみ度い人々の爲に、筆者年來の抱負を實現された平易懇切なるアマチュア寫眞術の解說書である。

御入會は即刻！

▼全一八巻　各巻四六判二百頁內外　寫眞版・插圖版澤山　特アート紙使用入上製本
▼入會金不要
▼會費毎月　一圓二十錢　送料十五錢
▼毎月一回配本　御申込は書店又は本社
▼內容見本進呈

第一回配本愈々出來！寫眞全國書店にあり

筆執獨單卷全
鈴木鈴八郎先生

必須・目科の寫眞

卷八全

1 カメラの知識と選び方
2 カメラを使ひこなすコツ
3 正しい露出の定め方
4 フイルムと早わかり
5 寫し方の第一歩 風景・屋外靜物・スケッチ・人物
6 寫し方の第二歩 室內人物・夜間撮影・動態スナップ
7 出來にも現像の要領
8 燒付から引伸まで

カメラの知識と選び方

あなたの場合、どんなカメラが一番よいか……

始開本配發

東京神田神保町三　アルス

寫眞術の解說書

弓道講座

全國各地に各種の弓道會が叢生し、又昨年六月文部省令を以つて男女中等學校には弓道が正科として課せられ、實に武道の本義弓道は今や世間關心の的となつてゐる。何故であらう、答は簡單である。弓道が日本精神の象徴であり、國民性の發露が弓道に形を借りて現れてゐるからだ。人心は油然として弓道の練磨を翹望してゐる然る處、弓道各派を網羅、現代弓道の全般を通觀した本講座こそ正に待望の企劃であらう。敢て大方の協賛を冀ふ。

全十五冊・豫約募集・見本進呈

總論	日本弓道概論……小山松吉	古典	弓具	弓	弓矢……小沼豐隆
	日本弓道史……阿波直芳			矢	矢……小沼豐隆
技術(射禮射法)	總說			弦	弦……小笠原清道
	射法(大射物・流鏑馬・笠懸等)			弽	弽……小笠原清道
	射術			胡簶	胡簶……小笠原清明
	小笠原流(附日置流)			的	的……小笠原清明
	扇の要流(附日置流)			射場	射場……小笠原清明
	尾州竹林派			武德會弓道規則	武德會弓道規則……小笠原清道
	紀州竹林派			弓道競技の打根・官矢等	弓道競技の打根・官矢等……小笠原清道
	雪荷派			射場	射場……土井彥太郎
	道雪派			故實	一般故實……小笠原清道
	雪荷派・出雲派・左近一門				鳴弦禮目……小笠原清道
	大和派・大心派・山科派				學的見地より見たる弓道……小山松吉
	大和派				古代の弓矢・中世の弓矢・近世の弓矢及弓具……阿波直芳
	本多流				胡簶・鏑矢及鏑……阿波直芳
	武德會弓道規則				中世の弓矢・古代の額・鏑及胡簶……末永雅雄
	弓道競技の打根・官矢等				近世の弓矢及弓具……有坂與五郎
	射場			射場	射場……小笠原清道
	射術				射術……小笠原清道
	射術				射術……小笠原清道
	射術				射術

銀行監督權と總督府の立場

現在では金融政策は行へぬ

一

此度起つた台銀副頭取の解雇方法問題は、色々噂されてゐるが、要するに大蔵省人事の遣繰りに原因はれたものである。苦々しい事ながら台銀問題を具体的中のものとしてゐる同省の例の立場から見て特に不思議とも言へない。銀行監督者の大部分は、天下り人事に同情して政府の仕打ちを非難してゐるが、台銀副取、副頭取の任免は勿論か中央政府の手に帰す制度上如何ともすることは出来ない現在である。併し今度の場合台銀総督側は勿論よりも一層に弱く、台銀の中央銀行として金融経済の一翼を担ふ首脳部の更迭を今後永久に、この如き制度の下に放任して置いて宜いか、どうか、又は一副取、一副頭取の進退問題に止まらない。その源をなす銀行の監督権に遡つて根本的に考へる。

二

銀行法では台銀の頭取、副頭取の任免は大蔵大臣の権限に属し、地元台湾総督の関与は何等認められてゐない。百尺竿頭一歩から入事のみならず、台銀銀行法に規定する監督権の悉くが大蔵大臣に属してゐるのである。一例を挙げると島内の一支店出張所の移転改廃迄はさほどの大事務に認可申請をせねばならぬ。更に若しくは島内に於ける他店とのコレスポンデンス締結すら一々総督府を経由して大蔵大臣の認可を受けることになつて居る。斯くの如きは局外者の眼に映ずるが、法規上もその法律たると台湾総督府令たるを問はず台湾総督は明治三十年に公布されたものに拠つてゐるのである。尤も昭和二年には台銀にも銀行法の施行を見たが、之によつても、台湾総督としては資料根拠の提出とか、業務報告を求め、一部監査をなし得るといふ取次ぎの程度を脱められたのみで監督権は依然大蔵大臣にある訳だ。

三

この点明瞭に於ては全然過つて居り、監督権の大部分は総督にある。又銀行の大部分は総督にあるとも見られてゐる。之に反し台銀の代表は、津田、平山、国井、渡辺、鍾紡郎の八氏(鍾紡)に過ぎず、台湾総督は陛下の御親任により、台湾統治に全責任を負つて居るのであるが、銀行の監督権だけは大蔵大臣に委ねられてゐると言ふ現状で、尚中央銀行としての台銀のみならず台湾唯一の不動産銀行として約九千万円の貸付を持つ勧業支店等に対しても何等の権限もない。更に注目すべきは年々総督府の経費から十数万円の補助金を出してゐる商業銀行に対してすら、他行と同様完全な権限を有たぬ実情である。産業経済の発達に最も密接な関係にある金融機関とこに対する総督府の関係がこんな状態では、本島の産業経済開発の当局は泉して遺憾無きを得るや如何、斯くの如きは総督の監督権を侵害する運動の如く到底安泰の作断計画などは困でられ様筈がない。さればこそ台湾総督府には独自な金融政策といふものが行はれない。財務局金融課は総督なるが、その仕事は多く大蔵省への取次ぎで局内銀行に対し無力であり権威の薄い点に於いて歯がゆいこと甚しい。之は金融問題の根本

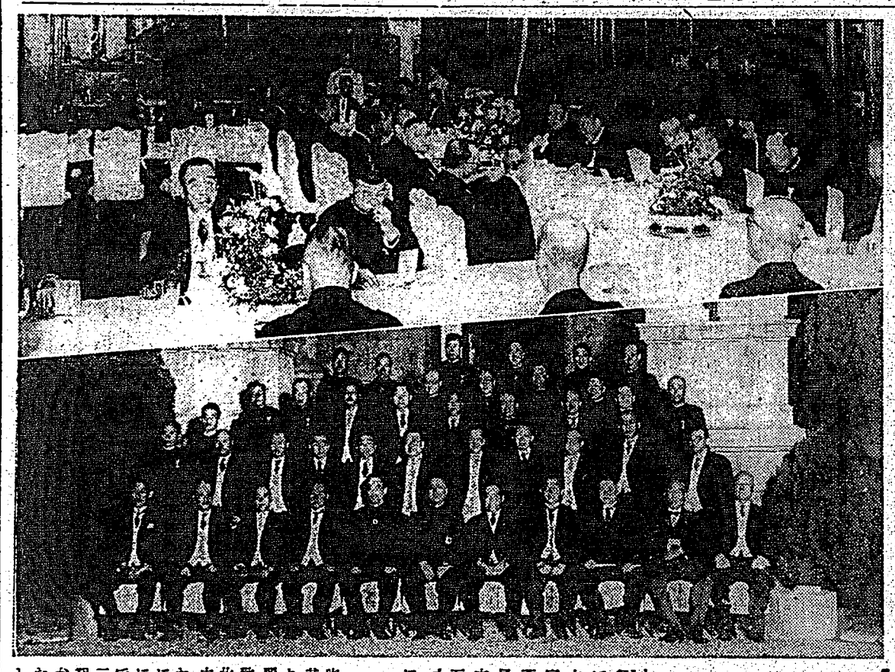

府評議會員を招待

小林總督が招く

きのふ官邸で懇談

昨年九月以来総督を始め総務長官其他総督府の幹部に大部異動がありました、就ては総督府の最高諮問機関たる府評議会の会員各位と懇談の機会を得たいと思ひまして此の程を設けました訳、御多用中なるにも拘らず御来会を得ました、茲に記念撮影を御覧願ふ為ました方々であります、私は海軍に奉職する六年間に対しては特に深く感謝する次第であります、私は海軍に奉職する六年間三度台湾に帰りましたが何れも短期間滞在、お気軽に接触したので台湾内部は全く不案内でありました、昨年九月以来台湾内部に関しては殆んど新聞紙上にて知る位に過ぎません、此の点は何卒御了承願ひます、

小林総督主催の府評議会員招待懇談会は三十日午後六時半から官邸で開催された、出席者は熊原、松木氏等三十一名の会員(保田、松宮、津田、平山、国井、渡辺、鍾紡郎の八氏欠席)に総督長官、総務局長以下各部局長、山本、鈴木両財務、坂本外事部長、石井市尹、中村法務部長、一同先づ記念撮影を為した後会場に設られた食堂に入り懇談、主客

小林総督の挨拶

文化面に於ける施設は異常な発展を遂げ、其の隆盛興に驚くべきものがあると言ふに至つては先進官民共内の協力一致の賜物と感謝に堪えないのであります

其内容は殆んど繁急施設を要するものの一端は既に昭和十二年度予算の編成を終了致しました訳でありますが、之は従来財務局長をして御説明させますが、今後の施設を待つべき重要事項に付ましては別途拡充調査会を組織し目下折角研究中でありますが、之等各局の使命遂行に付ては更に一段と時代に即する認識を新にし、台湾の発展に対する新施設を断行し、以て内地各位の御期待に副ひ奉らねばならぬと存じます、

本島産業も 近時の国家的諸需要に即応し農業方面に合理的調整を図り有用資源の開発に努めて工業の振興を図り、進んで海外市場の開拓に努め以て来るべき綜合的経済戦を国家緊急施設の要する重大局面に於ては敢然として時に応じ

倫敦株式暴落

國防獻金税で

五十余名に上り死傷の主なるものは左の如し

式相場は数日来暴落し二十九日遂に一九三二年来の暴落を示すに至つた、既に暴落の徴候なきにあらず、

臺銀副頭取は和田銀行局長内定

【東京三十日發本社支局特電】台銀副頭取に内定せる大蔵省和田銀行局長は諸般な点も衆知の通り

吉田氏辞表提出

更迭發令は二日

【東京三十日發】吉田銀行副頭取は二十九日附を以て辞表を提出したが、其の後大蔵省当局と種々協議の結果、吉田氏の辞表は之を却下し、更迭發令は二日附を以て発令する事に決定した、尚ほ吉田氏の後任には現在の

企畫廳の設置

結局は承認か

第二豫備金支出が問題

【東京三十日發】政府の企畫廳設置に関する調査会は三十日午後一時より開会、林首相から諮詢事項の理由並に案の内容につき説明した後、委員として林首相並に川越法制局長官より答弁あり来了の儘四時二十分散会した

靖國神社春季例祭

【東京三十日發】靖国神社では昭和十二年春季例祭を執り行はれ三十日より春季例祭を執り行はれ三十日には午前九時頃より勅使大臣参向奉幣物を捧じて参向奉奠した

物價對策委員會は

來週早々に設置

人選は三相の手許で

議閣例定

【東京三十日發】三十日の定例閣議は午前十時十分首相官邸に開会先づ物価対策委員会の組織に関し閣議の結果

会長林首相、副会長結城蔵相、山崎農相、伍堂商相、委員には関係各省首脳より約十名を銓衡し来週早々右委員会を開催することに決定した、次で結城、伍堂両相より価格統制法の実施に関し説明、台湾等の外地関係を考慮する必要があり、此点は近く中央経済会議の諮詢に仍び企画廳の運用とも関聯して遺漏なきやう慎重審議を遂げねばならぬ旨述べ各閣僚の意見を求め午前十一時十分散会

物價對策委員會要綱

【東京三十日發】物価対策委員会設置に対する根本要綱は三十日の閣議で大体決定したが同委員会は官制に依らず閣議決定事項として内閣に設置され結城蔵相、伍堂商相の手許で民間側委員の如き一覧表を作製することとなつてゐる。官人は上述の如き理由を以て今後言論の金融統制に対する統制監督上の方針の如きは、少くとも大蔵大臣と言論総督との合議、協調に依て決める程度に改むべきものと思ふ。更に島内支店出張所の設置、他行とのコレスポンデンス締結、島内に於ける預金の預入引出等は勿論、台湾に於ける営業上若くは定款に違反しない限り本店の承認を得ずして為し得るやうに改めるべきであると信ずる。政務総監に督府首脳の意見を聴きたい。

内鮮經濟會議

何故に開かる

【東京三十日發】伍堂商相は後から重要産業の統制強化を図らんとする見地から内外地を一貫する重要政策を確立するの必要を認めてゐたが三十日の閣議で近く大規模の内鮮経済会議を召集する旨を決定、即ち目下施行中の重要産業統制法は外地を含むことになつてゐるが東京問題としては関係各省間に意見の調和なく従つて石油業法の発動問題が頓挫の状態にあり、ソーダ、塩業、木材、人絹、硫酸、鉄鋼等内鮮間の政策上の相違から統制に当つてもこの問題を含むこととして会議の開催を見るに至つたものである

失業者漸減

内務省社會局が發表

【東京三十日發】内務省社会局では三十日発表にかゝわが国の失業状況の概要を発表したがそれによると失業者数は昭和四年 三四〇、〇五五人、同五年 三五二、七六一人、同六年 四三二、三四八人、同七年 四六九、一六六人、同八年 四三八、八三五人

滿蒙會議

五月十五日より再開

【ワシントン二十九日發同盟】チエンバレン英蔵相の国防献金税方針に対し労働党のアトリー氏は二十九日下院に於て左の如く述べた

【東京三十日發】満蒙会議は昨年来懸案のまゝとなつてゐたが第十八回議会閉会後なるべく速かに再開する事となつた、尚ほ会期は五月十五日より満洲里で開催する事に決定した

大角檢閱使歸京

【東京三十日發】海軍本年度検閲使大角大将一行は第二艦隊、馬公要港部等の検閲を終へ三十日午前七時十分舞鶴に帰着した

臺銀副頭取は和田銀行局長内定

吉田氏辭表提出

更迭發令は二日

臺北辨護士會

總會は流會

四月二十日午後四時臺北法院会議室に於て開催予定の臺北弁護士会第二回通常総会は出席人員定数に満たず流会となつた

小林總督の挨拶

現下の情勢

本島産業も

認識を新に

人事

▲下條久馬十氏(総督官房秘書)=学務局出張の為内地出張中の所一日帰任

▲坂本素香氏(殖産局勤務)=三十日来北(自宅先着)

▲陣容貞氏(総督府評議会員、鳥嶺林製糖社長)=三十日来北自宅先着

本社の速報臺

総督等の帰来は一日よりの一般国際に依り報じ難く、又は東側(発表より公表迄の方へ連絡入口に面したる方へ連絡台を設け、慈善の入報あり次第、一々之を掲示し一般の連絡に供する

衛成勤務令は改訂公布さる

【東京三十日發】陸軍では今回戒厳令を改訂、衆衆の戒厳実施令を決定、戒厳令と改称すると共に戒厳司令官の権限事項改正を上奏御裁可を仰いだ、之等一連の改正は去る二十九日附を以て公布した

滿鐵の大整理發表

總計二千餘名に及ぶ

【大連三十日發】満鉄では昨年十一月の機構改革に立脚して若干の人員整理を断行し新たに約千名の増員を図り第二期満鉄建設の大飛躍に備へることとなり五月十日附を以て二十日大整理及びこれに伴ふ異動を発表した、整理を受けた者は参事四十名、副参事二十名、職員四百七十七名、学校、病院係員六十二名、雇員二百七十七名、傭員一千七百七十八名、傭員一千百の総計二千五百八十名

倫敦株式暴落

國防獻金税で

臺銀副頭取は和田銀行局長内定

吉田氏辭表提出

更迭發令は二日

臺北辨護士會

總會は流會

小林總督の挨拶

現下の情勢

本島産業も

認識を新に

人事

失業者漸減

内務省社會局が發表

滿蒙會議

五月十五日より再開

大角檢閱使歸京

物價對策委員會は

來週早々に設置

人選は三相の手許で

議閣例定

物價對策委員會要綱

内鮮經濟會議

何故に開かる

企畫廳の設置

結局は承認か

第二豫備金支出が問題

靖國神社春季例祭

滿鐵の大整理發表

總計二千餘名に及ぶ

倫敦株式暴落

國防獻金税で

府評議會員を招待

小林總督が招く

きのふ官邸で懇談

臺銀副頭取は和田銀行局長内定

吉田氏辭表提出

更迭發令は二日

臺北辨護士會

總會は流會

小林總督の挨拶

現下の情勢

本島産業も

認識を新に

人事

失業者漸減

内務省社會局が發表

滿蒙會議

五月十五日より再開

大角檢閱使歸京

物價對策委員會は

來週早々に設置

人選は三相の手許で

議閣例定

物價對策委員會要綱

内鮮經濟會議

何故に開かる

企畫廳の設置

結局は承認か

第二豫備金支出が問題

靖國神社春季例祭

滿鐵の大整理發表

總計二千餘名に及ぶ

倫敦株式暴落

國防獻金税で

府評議會員を招待

小林總督が招く

きのふ官邸で懇談

臺銀副頭取は和田銀行局長内定

吉田氏辭表提出

更迭發令は二日

臺北辨護士會

總會は流會

小林總督の挨拶

現下の情勢

本島産業も

認識を新に

人事

失業者漸減

内務省社會局が發表

滿蒙會議

五月十五日より再開

大角檢閱使歸京

物品購買公告
一、購買物品　一、九粍機関銃九千六百発　二、九粍機関銃九千発　三、C2S合金鋼二、九粍弾五千発　四、百粍クレオソート注入木杭八千弐百本　五、百粍木馬高さ千弐百粍本　六、百粍横木七〇〇粍長百本
八、二重附子六百四千四百五拾個　外雲梯
入札日時場所　一、弐拾八年五月拾弐日午前拾弐時四拾五分　二、弐拾八年五月拾弐日午前拾弐時　三、弐拾八年五月拾弐日午前拾弐時　四、弐拾八年五月拾弐日午前拾弐時
入札保証金　一、弐拾八年五月拾弐日午前拾弐時四拾五分迄ニ納入ノ事
入札心得　一、入札ハ所定ノ用紙ニ記入シ封緘ノ上入札時間迄ニ納入ノ事　二、入札ハ代理人ヲ以テスルモ差支ナシ　三、入札ハ一括シテ行フ
詳細ハ入札当日ノ掲示ニ依ル
昭和十二年四月廿九日
陸軍経理部

駐在員
内地人ノ部
同　四名採用　月給一ヶ年金弐百五拾円固定給参拾円
任務　総部ニ於テ台湾関係ノ事務ニ従事ス
手当　約七拾円ヲ給ス
本人履歴書持参ノ事
直接ニ本店ニ来リ面接ノ事
本人ノ証明書ヲ添付ノ事
本部ニ来ル可カラス
締切　昭和十二年五月十日午前十時
高産婦人科醫院
看護婦養成講習所・産婆助産婦養成所
院長　医学博士　高敬逸

文化教育會
北永樂町一丁目

祭祀公業派下申出催告
祭祀公業　親文堂
右派下全員ニ通知ノ件管理人竹巣郡北埔庄大湖字下大湖七〇番地阿ヨリ出願ニ付該当者ハ昭和十二年五月十日迄ニ名古屋氏名ヲ書面ヲ以テ当庄役場ニ申出ツベシ
昭和十二年四月二十九日
北埔庄役場

決算公告
貸借対照表
貸方(資本ノ部)
資本金　三、〇〇〇、〇〇〇
法定積立金　三五、八〇〇
未払込資本金　二、九六四、二〇〇
計　二、九九九、八〇〇
借方(資本ノ部)
有価証券　一、〇〇〇、〇〇〇
保証金　八〇、〇〇〇
仮払金　一〇、〇〇〇
立替金　一〇、〇〇〇
主勘定　一、八〇〇、〇〇〇
現金　一〇、〇〇〇
未収金　一〇、〇〇〇
計　二、九九九、八〇〇

自昭和拾弐年四月壹日至昭和拾参年参月参拾壹日
損益計算書
貸方
前期繰越金　三、〇〇〇、〇〇〇
借方
前期損失金　三、〇〇〇、〇〇〇

基隆通關株會社

大阪商船臺湾出帆
基隆
神戸行　◎基隆出帆
門司行　(高雄・基隆)
香港行　(高雄・基隆)
上海行　(基隆)
大連行　(基隆)

近海郵船基隆出帆
門司神戸行　基隆丸　五月十日午後
上海行　大連丸　五月四日正午
香港行　(高雄・基隆)　大連丸　五月十一日午前十時

辰馬汽船出帆
基隆
吉野丸　五月十日午前十時
白山丸　五月十二日午前十時

大連汽船出帆
基隆
吳竹丸　五月上旬
山東丸　五月十八日午前十時

丸一組
大連直行

夏の清涼飲料水
東京果糖・サンキスト・明治・森永四社製品
フルーツ　シラップ
同　スカシュ
同　ジュース
特價
新鮮味付海苔　¥0.50
千草子供手提　¥0.20
千草ハンドバック　¥0.60
一階
元菊

夏の
子供服
テーブル掛
カーテン
カットグラス
冷藏庫
すだれ
布地見切
柄ベンベルク　¥0.40
柄ポプリン　¥0.24
四階

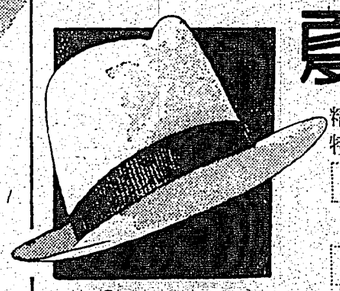
夏帽子
精撰せる材料・入念な晒し
特に堅牢な編方
麥稈帽子
¥0.45
バナマ帽子
白靴
津西な新型。出揃ひました
スペシヤルセール
¥3.50
パラソル特價
¥2.00 ¥3.00 ¥5.00
二階

アイスクリーム
一個五錢
御注文の向内地肉にて洋食を初めました、御試食下さい。
出前は何程に拘らず迅速に致します。
西門市場前
喜らく
電話一四六四番

飲めよ島産
高砂生ビール

暑さに疲労に
高砂生ビールの一ぱいは
心氣壯快
元氣旺盛

セメント 電化と臺鑛の製造計畫に横槍

業界の統制を攪亂するとて 内地の聯合會から陳情

臺灣に於けるセメント需給の統制に關しセメント統合會から小林總督宛に左の如き陳情書が提出された

陳情によれば臺灣電化と臺灣鑛業の開始がセメント需給の計畫を變更する時であるが、若し臺灣開始の暁この開始が目的に內地の總需要に加算されば統界を攪亂する恐れがある、內地の統制は現在大體の需給調整を實施しつつあり順調でも同種な

（臺灣日日新報）

今年の鳳梨輸出 百二十萬箱の見込

高値唱なるも今は品不足

臺灣の鳳梨の小林總督部長（東京往復）は二十九日來合したが語る

パイン關係は昨今品不足で困つてゐる、關係は昨年より一箱二四位の減で八四七七上陸物を以つてゐるがそれは數だけで許容の範圍である、そこで今年は出來るだけ早目に荷物を出してこの間のつなぎをつけねばならない、今年の品不足は昨年の減產と一般的の消費增とによるものであるが需給關係では從に緩和を喚起してゐる樣に見受けられる、殊に

日銀帳尻膨脹

遂に限外發行を見る

【東京二十日發】二十日に於ける日銀の日計帳尻は十億の割引から發出は五千七百三十四萬五千圓を增加して六億九千七百九十二萬二千圓となり預金は二千四百二千五百萬五千圓を減少して三

日糖增產は 原料增が主因

虎尾の終了遲る

【臺南二十日發】臺糖虎尾製糖所は四月廿六日午前四時限終了、廿八日午後四時半を以て全く今期の製糖作業を終了した、原料甘蔗收穫高一億七千四百六十二萬四百廿斤、製糖高一千五百五十五萬四千百六十袋、歩留一割四分五厘五毛といふ成績を得た、昨年第一回調査による同區域內の原料甘蔗見込は一億八百一万七千百九十斤にして此內より四千万斤を除外し差引一億六千八百一万斤を同所で製糖する豫定であつたが今期は蔗莖發芽に蔗風雨なく且つ季節も少かつた上に一月と三月に連續の雨降があつた爲糖度や收量の如きも第一回製糖に比し大百六十万三千餘斤を增加し歩留は前期の一割四分〇七毛に比し實に四厘八毛の向上を示してゐる、又蔗莖は三月末の

豫想　比し三千七百十八袋を增加して昨日同社工場中では特に優良な成績を擧げてゐる、一つは刈取期序の励行、蔗汁搾出率の增進等設備管理に十場操作に改善の努力を傾注したことも歩留歩留の一因として見逃がすことは出來ない、而して今記に作業を終了した工場中斗六製糖所が歩留の最高を示してゐるが同斗歩留の高い工場は臺南仔頭、明治頂埔、日新斗六、同大林等であつたが、即期は明治頂埔の一割四分一厘五毛が

最高

で日糖斗六の一割四分〇七毛が第二位であつた、然るに今期は一割四分五毛の（一厘八毛）、同新竹（一割四分二厘五毛）、同北港（一割四分一厘四毛）、同斗六（一割四分一厘二毛）、同新營（一割四分一厘一毛）、同鳳山（一割四分一厘）、同橋仔頭（一割四分一厘）、同烏日（一割四分一厘）、同虎尾（一割四分一厘）、同蒜頭（一割四分一厘）、同玉井（一割四分一厘）、同旗尾（一割四分一厘）、同仁德（一割四分一厘）、同善化（一割四分一厘）、同關廟（一割四分一厘）、同溪湖（一割四分一厘）、同二林（一割四分一厘）、同南靖（一割四分一厘）、同花蓮港（一割四分一厘）、同蘇澳（一割四分一厘）、同恒春（一割四分一厘）、同臺東（一割四分一厘）、同鹿野（一割四分一厘）、同關山（一割四分一厘）、同池上（一割四分一厘）、同大湖（一割四分一厘）、同白河（一割四分一厘）、同東山（一割四分一厘）、同總爺（一割四分一厘）、同南州（一割四分一厘）、同鳳林（一割四分一厘）、同山崎